明治三十九年十月廿四日第三種郵便物認可 中華郵政局掛號認爲新聞紙類

盛京時報

昭和六年六月廿九日 舊曆五月十四日
中日提携木(?)刊

發行人 佐原篤介
編輯人 菊池貞二
印刷人 東光明
發行所 盛京時報社

中日圓桌會議計劃 東亞平和協會提倡

【東京二十七日電通電】關于東亞諸問題、由國際協定之見地、欲解決之東亞平和協會創立總會、于二十七日午後一時、在東洋軒開會、三宅雪嶺吉野作造大竹貫一等及其他出席、交換意見、結果以中日兩國有志開圓桌會議、就兩國間經濟問題、交換意見、爲目下急務、一致意見決定、將特派會員三宅氏赴中國、向中國側提議要求同意、

法國下院承認回答

【巴黎二十七日聯合電】法國下院、關于胡佛大統領之戰債延期案之法國政府對策、徹宵審議、於本日[illegible]以三百八十六票對百八十九票、可決政府案、

【巴黎二十七日電通電】法國下院、自二十六日晚以來迄至今晚、就法國政府之對美回答案、繼續審議、結果以三百八十六票對百八十九票、可決政府案、[illegible]十五分散會、因之承認法國政府之對美回答、

實施漁業漁會兩法

南京訊云、實業部以漁業法及漁會法施行日期、已呈請國府明令定爲七月一日、茲悉該部爲奉行法令、及取締外輪侵漁、識別國籍起見、業已令飭依法舉行登記、規定自本月三十日以後、僅有航行證書、而無該部漁業執照之漁輪、即行取締、曾昨日已咨呈交通財政兩部、飭關遵照辦理、茲錄原咨如次、爲咨請事、本部前因取締外輪侵漁、識別國籍起見、曾以漁字三二號訓令各省市主管總局轉知各漁輪依法登記、並咨請貴部凡漁輪呈請發給航行證時應先令呈驗、本部所給漁業執照、並復准照辦在案、茲查漁業法第四十八條、在本法施行前取得漁業之權利者、應於本法施行後、一年內依法呈請登記、又同法施行後規則第三十九條、本規則施行後、對於漁業法第四十八條之規定、不依法呈請登記者、概以廢業論、再查十九年二月十七日國民政府令、茲定本年七月一日起爲漁業法漁會法施行日期等由、是在十九年七月一日以前、取得漁權之漁輪、即現時僅有海關貴部所給航行證而從事漁業之漁輪、其漁業權利至本年六月三十日止、即行消滅、現在距截止之期、爲日無多、本部爲奉行法令、取締冒籍漁輪、自屬未便通融、惟爲顧全各漁輪漁權起見、除再令沿海各省市主管廳局、布告周知外、擬[illegible]至本年六月三十日以後、僅有航行證書、而無本部漁業執照之漁輪、應即取締其航行證書、[illegible]並在呈請登記中者、仍照本部漁字三二號訓令辦理、擬[illegible]咨請貴部查照、飭屬遵辦、實級公誼、

中法學術考察團糾紛

南京訊云、政府對中法學術考察團、法團員拒絕不守約定、及發横無禮情形、極爲不滿、昨由行政院令甘新兩省府拒絕該團汽車隊入境、當初外部方面、對於此事反對最力、已擬駁斥乃諸民誼竭向部堅請、方予批准、現中國團員既退出、其要政府阻止該團入甘新、便易解約、在外交上無須取何行動、

北平訊、一九學術考察團、自中國團員之返平、對法團長卜安毀打郝景盛事件、多表不滿、省市黨委會並電中央請制止該團前進、古物保管委員會亦電國府請轉飭當地政府保護中國團員、並調查眞像、法使館對此亦甚注意、昨據該使館參贊韓德威談、自見報載後、已設法致電該團、詢問眞相、迄今尚未接得覆電、眞相如何尚未明悉、且中國團一褚民誼係學者、此點或不無誤、云云、兵、與中國情形稍異、實則均

蓋該團團員卜安先生、及其他法國人士（全係文人所傳係軍人絕對不確）均品性品平、素穩守分、爲人所共知、故在未經探悉完全眞情之前、凡對該團員有指摘、未便驟然相信、中國智識界人士、亦係與各國智識界人士同、以不偏袒及向來求是、實際爲注重者、諺語有云、實使館甚盼、對於該法國員如果發生何事、祇待至明悉、其發生之眞確詳情後、始能有所指正、現卜安先生天性極其和平素願守禮、凡與有往來之中西人士、莫不皆知、職是之故、若謂其竟行毆打同行之中國武[illegible]法國團員、殊使人難以料信、

又法使館昨並發表聲明、請否認[illegible]、以求實際、並原文如次、關於中法科學考查團法國公使館之疑問、近今報上屢次登有關於中法科學考查團之激烈言論、[illegible]係以挑起輿論爲主旨、法國公使館對此、不勝詫異、對此亦有表示、[illegible]欲知眞情及公理、以求實際、其[illegible]報紙所載、[illegible]是否如[illegible]查問之、[illegible]不相通之兩國人士、作此長途旅行、因言語[illegible]真實情形、使館方面、亦決不願有所偏袒、至所謂卜安氏軍人一節、因法國人民、均須當

日師團決移駐朝鮮 決定第十六師團移駐

【東京二十七日電通電】二十七日之陸軍三長官會議、結果決定由日本內地、向朝鮮、移駐一師團、

【又電】關于移駐朝鮮師團協議、結果決定、京都第十六師團移駐、其開始時期、大體假自昭和八年度實施、

戰債案專門家會議

【東京二十七日電通電】關于胡佛提倡之戰債延期案、波及接其賠償年金關係上、亦影響海牙賠償協定、因之美國政府、在七月一日實施期以前、在巴黎召歐洲某地、召集對美負戰債之各國並賠償協定關係國之財政專門家會議、關于戰債延期案實施手續、有決定細目之意嚮、日本側接到該提議、有派代表參加之意嚮、

西園寺公訪犬養總裁

【東京二十七日電通電】西園寺公爵、于二十七日午後二時四十分、赴四谷信濃町、訪問犬養政友會總裁、約五一時間十分晤談後、至三時十分辭去、

短評

答某君質問

尚來凡關於吾個人之事。不得已。曾以個人受冤。皆之不理。關於自己措置論[illegible]、亦[illegible]一笑置之。不相自辯。無奈某人暘與爭論。則不得不[illegible]。且在吾極苦痛之事也。

[illegible]二十二日下午所謂「[illegible]國之[illegible]」的論稿時。適有恋人[illegible]記談。當即借用。以充論文之犯首。在事實上彼時尚未養至六十五兩也。[illegible]目未退職。[illegible]言開備之。[illegible]。

一年三百六十五日。人[illegible]亦是用之。[illegible]今年作[illegible]十年[illegible]中國報界。用一年之爲三百六十五日者。[illegible]五十步爲百步者。[illegible]一笑置之。(傲)

我也老實說

報紙對於公之「議論」或「演講」。不幸有害公安紊秩序之時。當然應受相當的[illegible]者。爲此種責任。係依據「新聞條例」法律上應負之責任。與該話者或演講者之責任。在根本有留上。全然不同。若只有所謂「常識」則寧勿混爲一談！

[illegible]專門知識之一個凡明的報紙代理人。在法庭得能答[illegible]。或其他[illegible]之疑問？（即在事實上雖欲負責任。而竟不能負。）[illegible]歐美日本。並無只此項全責任迫務報紙之裁判官。去「談話」「演講」「專家（原作法律家）意見」之類。固然應由原發言人完全負責。而且由報紙雖一字一句之微。亦完全負責。不稍覺屋上架屋之滑稽？未知「報紙絕對責任論」者。吾國下之一牍徒稱。同時能由兩個人寄嗎？(傲)

未念過兩天

念過兩天英文的人日。若譯作「福巴」則須把他名字給改作。Hoover 或者 Hoover 音雖未念過英文兩天。而此說似稍有錯誤。

「福巴」之錯。錯不在「巴」字而在「福」字。按「福」(Fu之上半聲)此點。「胡」(Hu之下半聲)較近原音(Hoo)。但「佛」(Hoo之下半聲)能代表原音(ver)與否。多有疑問。此點強唇音「巴」(Ba之上半聲。或 ba 或 ber 者不對。)或勝於「佛」。亦未可知。惟不能要之事屬專門。非如吾之淺薄的門外漢之所能判斷。服只「胡佛」「福巴」皆耳。（據 Giles 發音字彙）

△勘誤 昨日小評「對鏡看一看」題下第七行及第九行兩個嚴字面上無點點均係「儼」字之誤合亟更正

馮軼裴逝世

南京訊云、馮軼裴自十三日發病、因入中央醫院調治盲腸炎、因距發炎期已過四日、盲腸已烈、並發生敗血症、經劉瑞恒盡力診治、未能挽救、於二十四日下午二時、在院逝世、又云、馮軼裴(二十四日)午後二時在中央醫院逝世、宋培德、陳儀均在院弔唁、並電蔣報告、馮年四十二、保定軍校畢業、遺男女各一子[illegible]

倘此事果如鄭周二君所述、則該團之中國團長褚民誼先生、當必早行報告於南京及北平各界、總之、無論何事、必須尊重眞情及公理、以求實際始爲是耳、

考察邊境辦法草案

南京訊云、內政部前奉行政院令、審查獎勵國人考察邊境案、與經該部擬具提倡國人考察邊境辦法草案、已提經國府會議決議通過、該部昨以部令公布、並檢同該項辦法暨聲請書報告表等、分別函送各機關查照辦理、錄該辦法原文如下、

第一條、凡本國人民考察邊境、須遵照本辦法之規定辦理、

第二條、本辦法所指邊境、暫以熱河、察哈爾、綏遠、甯夏、甘肅、新疆、青海、西藏、西康、雲南、廣西爲範圍、

第三條、個人或團體請求考察邊境時、須依式填具考察申請書三份、連同二寸半身相片四張、送請所在地方政府、轉請內政部審查、

第四條、專科以上學校學生或教授、申請考察邊境時、得由所在學校校長、直接呈請內政部辦理、

第五條、內政部審查申請書認爲有疑義、或對於考察事項有所諮詢時、得令考察人員或團體代表、來部面詢、如距京路遠不便前來者、得由所在地方政府、傳詢呈復、並得調驗證明書據、

第六條、考察專門事業非專科人員不得申請、

第七條、考察者經內政部審查呈准後、即由內政部頒給考察護照、發給乘車半價證、

第八條、考察護照及申請書報告表或另定之、

第九條、考察者領取考察護照後、因故不能出發或出發後中途折回時、應即報告內政部、或申請考察之轉報機關、轉報內政部、將護照及乘車半價票繳銷、

第十條、內政部發給考察護照後、應即咨行邊境考察區域行政長官、轉飭所屬保護、並協助之、

第十一條、考察者達到邊境時、應報告當地官署、呈驗護照、以便保護與協助、同時並報告內政部查核、

第十二條、考察者於經過區域及考察地點之行動、須服從當地行政法令、

第十三條、考察者、如在考察中欲延展考察區域或期限時、應重填申請書、呈請該地最高級官署核准、同時並報告內政部查核、

第十四條、考察者無論考察完畢與否、於離開邊境前、應將經程報告當地政府、並同時呈報內政部查核、

第十五條、考察完竣、應將考察情形、依照書式填具報告表、連同考察意見書並考察日記、呈送內政部審核、

第十六條、內政部審核考察報告後、認爲確有特殊成績者、得呈請獎勵、

第十七條、本辦法自公布日施行、

何鍵電告粵桂情況

長沙訊云、何鍵昨據駐永州旅長陳光中電稱、一、據永州探員自柱(?)來、據稱粵軍經桂[illegible]、報告粵桂軍在[illegible]、刻由[illegible]大兩河、[illegible]以[illegible]、二、據羅霖報稱、[illegible]、三、據報[illegible]、四、總合以上[illegible]、

[illegible]之、刻由祁陽大兩河[illegible]、現[illegible]、並扣民船一百餘艘、存寶慶之意、三、粵軍大部、現陸續由坪石韶州、取守勢、四、總合以上情報觀察、是見粵桂合作實同床異夢、蓋粵逆襲取湘南、[illegible]桂軍[illegible]之意、其分駐樂昌南雄之少數部隊、係對湘贛兩方取守勢、四、總合以上[illegible]、(乙)據白枝官相、由永州來縣者稱、一、據報桂林除現駐紮部隊外、刻尚無他部隊到達、二、傳粵逆內部衝突、有一部份反對偽政府、桂逆分兵來粵會剿、(丙)據臨武縣長蔡其璋漾電稱、一、張發奎部不願編隸粵陳、聞仍歸李宗仁節制、意見甚深、二、粵軍計畫、仍取守勢、三、粵桂注意東西江防務、北江形勢和緩、湘邊安謐、四、朱爲珍部、仍在合浦、五、粵局內部衝突、日益顯著、許崇智憤而他去、張杜爵稱病出湘、要索餉械、粵不予、并恐其入粵、結果張桂或竟入粵亦未可知等語、上三項、職何鍵巧印、

蒲斯特機已赴布拉郭

【伊爾庫次克二十七日聯合電】蒲斯特與蓋蒂兩氏之快速飛機、在本埠休養後、午後二時四十五分、（東京時間三時十分）取直線航路、向約一千哩之黑龍江畔布拉郭廣什臣斯克出發、

廣告
△天津丸 △奉天丸 △大連丸 △天津丸 濟通丸 天潮丸 龍日丸 龍平丸 (青島行) 六月二十九日 七月二十四日 七月一日 六月三十日 六月廿九日 七月廿一日 (旅順不行)
大連汽船株式會社 關東廳營口經理店
大連市敷島町六番地 永和公司 電話七二七五番
大連市須磨町六〇番 航路事務局高拔店 電話七六八番 四五
營口 牛莊山 兄弟商會 電話長 五二六二番 四六八一番

東三省古蹟遺聞續編 定價現大洋一元
文藝叢考 定價現大洋一元
哀史 定價現大洋一元二角
皇帝東巡 定價一元
盛京時報各書出版

瀋陽鼓樓北
北新書局

最新出版
初級中學混合國語教科書一二 趙景深編 各五角五
實驗動物學 嵇聯晉編 六角五分
新人體生理衛生 薛德焴編 實價七角
最新中國人文地理 鄭翰芳編 實價三角
人體的機構 周建人編 實價九角
普通生物學 彭光欽等譯 一元八角
世界文化史要略 楊人楩譯 實價八角
初中本國史上下 楊人楩編 一元三角
音樂初步 豐子愷編 六角五分
現代教育概觀 王璧如編 實價六角
文學概論 潘梓年著 實價六角
生物地質學 杜若城編 實價五角

本局發行
詳註活葉文選 政治叢書
英漢對照叢書 經濟叢書
文學叢書 小朋友叢書
社會叢書 民間趣事叢書
科學叢書 哲學叢書
心理叢書 教育史地

應試投考初高中投考常識提要 實價五角五
及大學前後期適用 常識提要 實價一角一
小學及初中用 愛知社編各科常識問答甲乙集 實價一元二
新同上 常識測驗問答 實價四角

發行中學教科書 經售其他大學專門及高初中學校適用著名課本三百餘種 備有詳細書目承索即寄

李景光
受任上海韓奇逢藥房無限公司華北支行法律顧問
茲受上海韓奇逢藥房無限公司華北分公司 韓奇逢君聘爲常年法律顧問此後如有非法侵害該藥房及 韓君一切法益者本律師依法保障之責此啓
本律師寓天津日界秋山街西頭法界兆豐路

律師孟昭紳通告
逕啓者本律師爲上海韓奇逢藥房無限公司 東三省分公司常年法律顧問該公司以韓奇逢大醫士名義發行黑雞白鳳丸 行銷全國有日皆碑業經國民政府衛生部化驗工商部 註冊給照資本雄厚信用可靠倘有冒牌或侵害法 益破壞名譽等情本大律師依法盡保護之責

哈爾濱大律師楊文瀚啓事
啓者本律師受任上海韓奇逢藥房無限公司 北省分公司聘爲常年法律顧問倘有非法侵害該公司一切法益者 本律師盡依法保護之責
律師事務所遼寧鐵嶺北關 事務所道外新布街

一貼就好 馬哀鳴瘰癧膏
其效如神 專治各種瘰癧。未破者貼之即消。已破者貼之生肌長肉每貼一元双料二元詳細說明函索附郵票一分即寄不悞
寓遼寧商埠九經路南口路東北平馬哀鳴啓

香港傅氏立止紅
專治婦女血崩血漏不止無論新得早有一盒斷根永遠不犯定價每盒現洋三元
東省經售處哈爾濱道外韓奇逢藥房無限公司

洮昂鐵路局標購鐵筋及打樁汽錘材料廣告
本路爲修築嫩江大橋擬標購鐵筋四六〇公噸及大號小號打樁汽錘各一具并附件材料如有願承辦各商務 於七月十七日前向本局材料課或駐瀋材料轉運所 領取或函索標車單及招標簡章定於七月十日下午一時在瀋陽大西關 齊克駐瀋材料轉運所當衆開標凡投標各商於開標時須繳納 投標押款現大洋伍百元中標者撥作承辦押金未中標者於該標解決後如數發還特此佈告週知
中華民國二十年六月 日

蔡禮律師 受任花旗銀行常年法律顧問 特此通告
事務所十一緯路二經路口 電話四五三三

霉天與梅毒
入霉天氣、午陰午晴、午雨午霽、濕熱互蒸、人體感受鬱悶、患宿疾者、此時有後發之虞、而尤以梅毒爲甚、一經復發、則變本加厲、故值茲霉天、患梅毒者不論已發未發、以及體內不潔疼痛多多者、速服
精茯苓
已發者立癒、未發者制止、清血解毒、誠正本清源之靈藥也
定價每大瓶現洋貳圓 小瓶
遼寧大西邊門外 康寶藥行發行 各埠藥房均有出售

下奶靈藥 歐美主乳藥
補血生乳 肥兒益母
此藥服後乳漿如泉 乳少乳無之產婦 [illegible]
產後[illegible] 兒得康健母樂慈
定價每瓶一元二角
總發行所遼寧鼓樓南歐美藥房西號
長春 中西藥房 長春 泰和藥房 下九台 信和德
吉林 中西藥房 哈爾濱 中西藥房 哈爾濱 同昌藥房
鐵嶺 義和堂 開原 德祥厚 四平街 天德堂
千金寨 崇盛泰 蓋平 恒裕堂 營口 元勝川
安東 復春堂 公主嶺 三合公 恒仁 王豐和

洮昂鐵路局工務處招標廣告
爲廣告事查本局現擬招商包修嫩江大橋工程項內擬造鋼筋洋灰橋墩及修築橋台等工程如有願承包者務於七月一日上午十時在本局西門外駐瀋事務處投標[illegible]前來本局工務處或駐瀋材料轉運所[illegible]領取各該件連同投標押款現洋伍千元（銀行保証亦可）投標單或圖標費[illegible]押款中標者即移充工程押款未中標者如數發還[illegible]特此廣告

薛君午橋玉照

逕啓者鄙人於民國十六七年在一七方面軍第二十三軍第一師副官長兼獨立騎兵團長等差使統率操勞公務冗繁以致身體衰弱精血兩虧迨至十七年解職歸里雖家居靜養百方調劑終未奏效乃有舍親現任四洮路局秘書周君子紹貴介紹精血大補服之後果見功效當由四平街天德堂購買半打服之待解又復由貴處購服二打立見大功夫以數年積疾今服五打精血充盈兩打竟奏全功眞救世良劑誠非謬贊鄙無以爲報謹書數語略鳴謝忱並祝同患諸君試服之方驗精血素功效之神速焉特此即頌近綏
一月二十六日 薛午橋啓

定價現洋 大盒五元半打二十五元小盒二元七角 五半打十三元七角五 試服盒一元
遼寧總經售處 小西城門北大清宮對過 普克德藥行
各省城鎮各大藥房均代售總

強身壯体 十四天保險斷癮
嚴華戒煙丸
食近來毒物害人之最甚者莫過於鴉片嗎啡非僅傾家蕩產且滅種戕身偶染此毒無不思欲戒除之然欲戒除此毒非素有經驗專方純粹上等藥材不能驅毒斷癮本戒煙丸係世傳專方純粹上等貴重藥品配製內中決對毫無毒質如鴉片嗎啡海洛英等癮醉性頂癮藥品此藥性質和平服後有補氣養血之功驅毒斷癮效凡鴉片嗎啡海洛英等癮均能戒除不吐不瀉掛事如常保險於兩星期內斷癮如不見效將藥退回決不失言外埠函購郵票代價外加郵費二角即將藥交郵局奉上不誤
嚴華氏戒煙丸定價現洋大盒一百廿粒一元六角 小盒五十粒一元五角
總發行經理處 遼寧小西門北嚴華大藥房

中國華安合群保壽股份有限公司遼寧總分公司
本公司創設於民國元年資本額定現銀壹百萬兩純粹華股之人壽保險公司歷年營業發達信用昭著賠款迅速已爲中外人士所深知茲將保壽利益及其功用如後(一)鼓勵勤儉儲蓄(一)保障事業生活安寧(一)保障全家生計及本人晚年之享用(一)保障子女之教育婚嫁爲立穩固之基業(一)預防不測之禍患可得確實之保障 凡我軍政學商各界人士願保壽 養老贍家立業撐門者化零爲整爲身家了 係謀利益願來投保者請向遼寧大西門裡井八號本公司索閱詳章
遼寧總經理孫藹仁啓

入寶康留言 各位先生有益于世故特佈之
辛未流年與守秀年穀之氣恐戰期延長引起外交天下滔滔不堪設想乞當代偉人彼此退讓庶挽回天心轉禍爲福客冬聞此言者頗不乏人余因其言
有益于世故特佈之 徐世英 王廣恩 張復 鄒克莊 啓
寓三經路南首路東十緯路口

奉票兌現仍不穩 昨日又漸形跌落

奉票毛荒、由來甚久、雖經當局維持、規定法價六十元兌現洋一元、而奉票跌落、近日仍無已時、不意今日(廿八日)午前十一時半、因有奸商操縱、竟跌至一百元以內、錢莊方面、對奉票兌現、頗爲居奇云、

又訊 自上星期以來、金票價格日形低落、如市面行使每元落至三角有奇、一面純金價値亦同時降落、惟奉票行市未悉因何毛荒不已、八月以來每在六十三元左右易得現洋一元、殆至昨(二十七)日、復超過七十元以上、因而市面交易極受影響云、

又訊日來奉票兌現洋、竟有衝破六十元法價、纔漲增高之勢、如廿六日向錢號兌洋一元、須奉票六十五元、須六十六元、始能換得、至市面交易、多在六十七八元左右、又現大洋票刻時亦起毛荒、是以各當商、均拒收洋票贖當、須現銀元方可候贖云、

又訊本省奉票、前年曾因毛荒不可過止、俟經當局、一再勒令各錢商、禁止搗把、並規定法價、以便商民有所依據、乃自本年端節以來、徒破六十元之法價、而至六十二三元、據日昨(二十七)日已增至七十四元、曉至八十元、方兌現洋一元、致使日進奉票之商民、莫不叫苦、未悉當局有所聞否？

富占魁赴平

長官公署參議、富占魁、現奉北平副部電召對關內駐軍事項有所諮詢、該氏奉電後、當於昨二十八晨九時五分隨北寧路一〇二次快車、由日站登車赴平云、

外協聯合吉黑各法團組織 中俄贖路通商復交委員會

遼寧國民外交協會以中俄會議開幕以來迄無結果、近經我英全權以不撓之精神與彼周旋贖路問題、始得彼方承認、恐蘇俄提案、不利於我、爲謀監督促我方代表依次進行、以示我民衆決心、決於最近聯絡本省及吉黑哈熱各省市法團組織中俄贖路通商復交委員會、以爲外交後盾、現該會正分向各方接洽、並起草組織章程、不日即可正式成立云

黑龍兩江各輪船員工聯名具呈請設海員公會、計有會員二萬餘人、組織團體藉資發展、聞政會査核可行、擬即照准云、

龍華會定期會議

全國佛教龍華義賑會、會長高景合因會內事務均待改革、乃定于七月一日召開全體會議、于廿七日通告會員等知照云、

張作相昨晨赴錦 汲金純先期前往助忙

吉林省主席張作相、現因其太夫人三週年祭、必須屆期躬自主祭、現經路局將專車備妥、當於今(二十八日)晨六點二十分、由邊門車站、登車赴錦云、

又長官公署參議官、汲金純亦於二十日晨、經北寧路第一〇二次快車附掛包車一輛、先期赴錦、以便幫同辦理祭典事項云、

鷗詳稱、査教育機關二處、圖書館講演所、閱報社各一處、査教育委員宋永璜、果敢有爲、催辦學務盡力、殊堪嘉許、教育局課長王成林、對於公牘稍欠熟練、應飭改進、聞教廳査核可行、已飭該縣政府知照云

外協常年經費 現洋五萬元

遼寧國民外交協會常年經費、經第十二次常務委員會議議決、定爲常年經費總額現洋五萬元、自本年七月一日起始、編造明年度預算、關於以上經費出處、除一部份由本省各法團盡量分担外、並擬向中央黨部及國民政府並其他方面籌集云、

周大文赴平

新任北平市長周大文氏、於昨廿八日上午九時五十分偕同隨員六名搭北寧一〇二次車、赴北平就市長職云、

五縣聯防 陸軍協助 但本年不規畫陸軍專區

瀋遼撫等五縣、已定有警察聯防計畫、聞當局對此警隊聯防、仍由陸軍協助、遇必要時(如遇大股胡匪)由駐省軍出剿、但不用去年之專區剿匪計畫、如駐他處之軍隊亦可在此五縣聯防區內隨時奉命剿匪云、

鳳城報告教育狀況

教育廳現據鳳城縣督學劉冠

石部仍須裁減 現額五萬六千

石友三所部兵額、現已經據實向東北册報、計現額共五萬六千名、聞東北當局、按照石所編三個甲種師數、尙須裁去一萬數千名、乃指令再爲裁兵、按照三師兵額存留云、

情、聞省府査核後、即行通飭各縣長、各公安局長一体協緝歸案云、

孫德荃所部 防護北寧路

北寧鐵路局現以時屆夏防、北寧沿線胡匪出沒、頗爲嚴防發生劫車案起見、特請准張副座、加委駐鳳城第十九旅、旅長孫德荃、以護路警備司令名義、率全旅官兵、赴北寧沿線、担任護路事宜云、

又據交通界消息、北寧鐵路局、護路警察、現僅有一千五百餘人、分配上頗不足用、該路刻正計畫增加、以保沿線治安云、

江省電調秘書

江省邊防副司令部、現查廬燕武者學識宏富、特於二十七日調往、該部充任秘書、藉資輔助辦公云、

請設海員會 政委審核照准

東北政務委員會、現據特區行政長官署電稱、謂轉據松花、

臧主席出巡說

據官方消息、遼寧省政府主席臧式毅、爲整頓本省吏治以察民隱擬於七月初旬、親赴所屬各縣考察各縣政情及民間疾苦、所遺職務、由民政廳長暫代、

撫順縣城 准遷移河北

撫順縣城、因煤窰影響、曾有遷移城東榆林堡之議、茲悉省政府、據該縣復呈請、遷移河北、請爲査勘、等因、省府據

省府通緝逃犯

省政府現據盤山縣長趙澤民義縣長宋德廉、先後電稱査匪犯劉典漢年三十七歲、熊占山年三十三歲、外有安東、岫河、岫岩重要犯十餘人均請防緝等

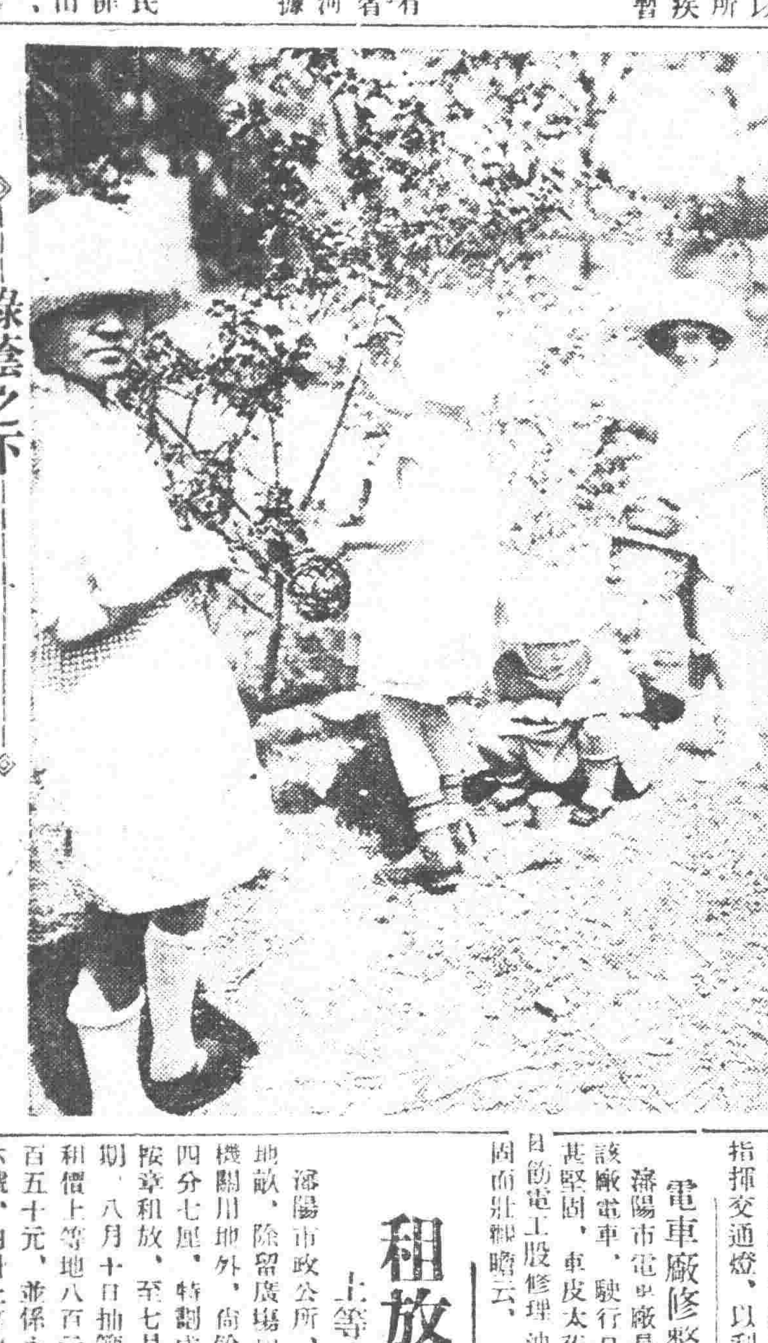

綠陰之下

規定暑假期

【瀋陽】…教育廳、以天氣炎熱、本…當早照規

招集鄉鎮長會議庶政

於日前在縣中學招集各鄉鎮長會議庶政、李縣長提出議案、…傳三民主義使人民…他事項尙多、均請有具體辦法、飭各遵照進行、會有數時之久、始行散會云、

…等四名、即轉令各團嚴密訪緝、於日前經…保衛隊長偵實、將…一名拿獲、並搜出…

令展期六個月 管理成藥限制

民政廳案奉內政部令、以管理成藥章程第五條之限制、業已期滿、茲經規定展期六個月至十月二十六日爲止、仰即飭屬遵照、該廳即于六月二十七日通令各縣一體遵照云、

市電車運貨須俟第三期電路完成

瀋陽市電車廠、前爲擴充營業擬辦理夜間運貨、玆悉此事刻已着手進行、籌備一切、俟第三期電車路完成後、即可實行云、

救濟院 擴充義地

遼寧救濟院、因本院所備義地、將無隙地、可以再容、乃將伊香園捐入之地、擴改爲義地、已通告各方面遵照云、

災縣憂慮水患 紛請協築水堤

省政府據遼西台安、綏中、等各水災縣份、紛請撥款、協築所屬境界之河流堤壩、以免客夏之水患再發、等因當將請案、命交農建財民等四廳核發辦理云、

班禪將回瀋

班禪留京、已有月餘、頃得官場消息、班禪定於下月十日前後返瀋、然後往青海、組織宣撫使署、設法安慰蒙民、以而保安云、

瀋海路與電局聯絡 現正商訂合同

瀋海鐵路公司自成立通車以來、沿綫各處逐漸開放、商賈雲集、日益繁盛、惟該公司內所設電信一課及沿線各站所設電局、專爲傳達路務通訊、向不收發一般商電、沿線商民頗感不便、現該公司爲便利商民、藉以助長路務與地方發展、擬倣北寧路局與各電局聯絡通信附帶收發一般商電合同辦法、現與東北電信管理處商訂接洽通電等聯絡合同、原文內容共十五條、以俟手續辦竣、即可生效實行云、

撥發縣局救急車

警務處、以省會十大分局、業經由局各發與救急汽車一輛、以應緩急、惟以瀋陽縣公安局管界毗近省會、緩急之事、多有聯絡、乃茲特撥發救急汽車一輛、汽油、開車工資、准作正開銷云、

推廣鄉村教育 飭設免費學額

教育廳案奉教育部令、推廣鄉村小學教育、多設免費學額、並酌給書籍、該廳奉令即于廿七日通令各縣遵照將小學設義務學額云、

小教獎金即發放

瀋陽捐助小學教育基金會籌備發放、各縣服務三年以上之小學教員獎金、各詳情早誌本報、茲聞各縣送到名單者、共有四十餘縣、約於本月底、即可發齊、下月初即可發放云、

刻已着手進行、籌備一切、俟第三期電車路完成後、即可實行云、

行云、

衛一隊移駐西關

大西關營房、原駐有邊署手槍營、嗣後手槍營隨副座赴平、該營房乃屬空閒、日前邊署衛隊統帶部、特撥派步兵隊第一隊全部、移駐該營房、以資防守、而免空閒云、

理髮行開紀念會

舊歷五月十三日、向爲理髮行辦會之日、昨廿八日又屆是期、理髮行又按例召開大會、所有全市各理髮舖及入會之藝人均行加入、理髮同業並多放休息、以示紀念云、

鐵道交涉 七月中旬開幕

籌備多日之中日鐵道交涉、因中國方面委員高紀毅患病、一再延期、茲者高氏、現已病愈、約在下月十日左右回瀋、鐵道交涉、經双方議定、七月中旬正式開幕、又聞前回國之木村理事、亦定于下月初回任、籌備鐵道交涉事宜云、

王化一將講演 鐵路會商問題

遼寧各法團中日鐵路會商監視委員會、爲使一般民衆明瞭中日鐵路問題經過情形、決依照第一次大會決議、於七月一日派該會委員王化一君在遼寧廣播無線電台公開講演中日鐵路會商問題、以資廣播云、

延邊多雨

【延吉】本月二日以來、延邊各地、天氣陰晴、雨水尤多、連綿十餘日、終未作晴、際此五穀正在初長時期、爲害實屬不淺、故農民大有憂色、更以氣候稍寒、疫病難免隨之發現云、

津哈航政局組織續訊 陶毅曾廣欽均爲局長

天津及哈爾濱航政局、組織已久迄未成立、茲聞該兩航政局已積極辦理、七月一日方能成立、現經中央任定陶毅代理天津航政局長、曾廣欽代理哈爾濱航政局長云、

遼陽日紡廠 納稅案解決

交涉多日之遼陽日紡織廠、納稅問題、茲經日本方面、與財政廳幾次交涉、現已圓滿解決、解決內容未悉云、

救濟院 開廿二次會議

遼寧省會救濟院、基金管理委員會、於月之廿五日開第二十二次會議、出席委員爲陳文學、張振鷺(常翊宸代)、劉鶴齡(邢守康代)、金毓紱(沈彭齡代)、黃顯聲(王由代)、公安局(林喜泰代)、李毅、金恩祺(韓國楨代)婭振鐸(徐恩元代)王宗承等、由陳英學爲委員長、茲誌其開會情形如下、(甲)開會、委員長恭讀遺囑、(乙)報告事項一、出席委員三人代表八人、一、第廿一次會議紀錄、業經分送呈報、並奉令准備案、一本院五月下旬及六月上中旬、收支四柱表、辦法、關於陳欠租款爲數尙鉅、應調查租戶情況、釐定清繳辦法、分函商會公安局協助、積極催收、一伊香浦施助義地二十餘畝、擬登報准許貧苦市民葬墳、並酌收註册標樁費事、辦法、由院呈請省政府、酌給獎勵、一爲清原縣三清觀住持、呈捐廟產經呈奉省政府指令情形、一依議向各方面勸募布匹衣物情形、(內)討論事項一本院二十年度收支預算案、(救濟院提)決議照陳委員長審査支出各欵意見、分別縮減另編報會、一據施醫所簽、爲日診二百人、恐生偏枯、擬具向有力者收掛號金、請公決案、(救濟院提)決議照辦、一本院經費竭蹶、擬向各方勸募捐款、請公決案附捐啓(救濟院提)決議先將院內經費困難情形、設法宣傳、再行另籌募捐辦法云、

嘉獎助捐村民

【錦縣】第一二八區村民、李紫經等多人、以各村災民無食、嗷嗷待哺、親向各處捐募紅糧玉米谷子、共四十四石八斗一升、又現洋三十四元五角、分施周王屯、宋甸子兩粥鍋救濟災民、洵屬善舉、茲經谷縣長飭令一二八各區長、分別按名連同經募人等、一併傳諭嘉獎、以彰善舉云、

小攤要納稅

【双城】本邑四大街陽溝內外、咸是擺設攤床作小本生意者、每日賺得蠅頭之利、以度生命而已、自明令、裁撤厘金、我邑尚未完全撤淨、而諸色雜捐、接踵加增、月之十八日、西大街有稅捐局員二名、手持洋式日記册、挨各攤床上、書寫姓名、以備將來徵收稅捐云、

租放居住區地皮 上等地八百元中等地六百五十元

瀋陽市政公所、現査居住區地畝、除留廣場胡同及撥給各機關用地外、尙餘地二十九畝四分七厘、特劃成三十六號、按章租放、至七月廿日爲報價期、八月十日抽籤決定地號、租價上等地八百元、中等地六百五十元、並係永租、該三十六號、內計上等地二號、餘均中等地云、

電車廠修整車輛

瀋陽市電車廠長魏綸、現以該廠電車、駛行日久、機件不甚堅固、車皮太舊、特於廿七日飭電工股修理油刷、以期堅固而壯觀瞻云、

鐘鼓樓舊址 暫設指揮燈

鐘、鼓二樓、即將拆除完竣關於舊址、市所決定暫設警士指揮交通燈、以利交通云、

拒毒會暑期宣傳

遼寧拒毒聯合會、現爲擴充宣傳工作起見、特編製圖表及傳單十餘種、趕行印刷、以便假常識促進會暑期工作中、附帶宣傳云、

西豐縣請准 免發僑民証

省政府西豐縣長馮廣民呈請該縣地非東邊、勿庸填發僑民証書、主席臧式毅以所陳屬實、

夏令營近訊

遼寧青年會舉辦少年夏令營期已定於七月廿日至卅一日舉行、營址設於北陵、年齡限十二歲以上十八歲以下、定額六十名、每名膳費四元伍角、刻已開始招募會員、有願加入者、在該會少年部報名云、

少婦吞金斃命

當即于六月廿八日飭令知照云

市內、大北關、白衣封胡同住戶楊雲山、家道小康、去年娶中關、李姓之女爲室、夫妻頗稱和睦、惟其婆母非常殘刁、每日詈罵、重則即打、該婦不堪其苦、忽於月之二十七日、吞金自斃云、

四鄉微降較少

省市自廿五日繼續落雨、至廿八日始晴、但據鄉間來人云、省城雖曾連雨、四鄉間落雨甚稀、若城東一帶所降雨量比較尤少、不過濕皮微潤僅及莊田十分之一云、

省五小學演映 陝西災況電影

省立第五小學、爲使學生明瞭陝西災況起見、特請青年會幹事白先生、于二十六日午后在該校操場內、演映災況電影、操場內設有長條坐凳數十張、觀演者除本校學生外、尙有學生家長、共計三百餘名、在未開演之前、由陳校長、演說演映意旨、繼由白先生、述明片中災況情形、及開演意義、影片共分三捲、第一幕係張副司令在北大營閱兵盛況、第二係滑稽片、第三係陝西災況實地情形、災況之慘、吾人雖未親歷其境、亦可窺見一斑、至八點開演、九點半始行閉幕、聞尙有一捲、因天雨故未演完云、

賴債不還糾葛

有英美煙公司華職員某甲、於去年秋季憑人介紹、曾借得南關居住之畢升權現洋三千元、立有文約簽押、及今屆還債之期、某甲忽爾變態、謂向未借畢某之錢、對其字據謂係假造、双方因而糾紛、昨已向法院起訴云、

……溪湖客來函聲明

近來中報與中文洋報間發生了問題、溪湖客從未敢執筆說話、自思實在無這種勇氣加入戰團、同時亦雅不願與人作筆墨爭、溪湖客確是在下的別署、因往昔在下曾落魄於溪湖、因地取名、乃用誌不忘之意、在下從前浪跡故都時、在民言世界等報發表文字、均署名溪湖客、從未開罪於任何人、而新民晚報發表署名公雞君談說溪湖客是外人的假名、殊與事實不符、在下是個徹末無名望者、我想外人也不犯假署在下別署去出風頭、而在下從來亦未假借過外人的名頭去說話、深恐一般讀者誤會、茲特聲明如上、

魯同鄉會成立

【延壽】本縣魯…並通知魯人入會、以資團結、而謀福利、該會已租妥會升東院內房屋爲會址、開始籌備進…員須年納會費大洋一元、總計全縣魯人三四萬名、即或不能全數加入、而所收之會費、亦…

豫算編造難

【輯安】財政廳規定二十年度地方預算、不許額外加捐、如經費實在入不抵出、祇可將各機關的經費歸併、齊子靖縣長奉此、當招集地方會議結果、如減去向來額外特歛所加之一角、(計五十十萬餘元)再加向來每年虧累之一萬七千餘元、地方預算、實難編造、祇有據實請示再行遵造云、

台頭山 雹災

【綏中】邑北第七區界屬、沈家屯村所屬東台頭山屯、日昨慘遭冰雹、田禾盡皆損壞、現在耕期已過、已再非播種、因故農民無不焦急欲絕、刻該村村長來縣報告、業經來縣呈報、温縣長據報後、當飭公安第七分局詳查具報、以憑轉呈云、

天圖路工程 課長委定

【延吉】龍井村天圖路工程課長高似村氏、請准長假回籍所有職務、暫由工程師、宋現代理、業誌前報、惟其職務極關重要、遺額不便久懸、由程科甲總辦及延吉張彙監督、先後呈請省政府、當經指派技正張子寬(紹儀)接充張君於月之十日抵龍、接收任事云、

列島連運 輪船購來

【貔子窩】本埠與長山列島間、雖僅隔數十里之海路、而交通却頗滯非常、需素日所恃者、唯風船而已、倘無順風、即不能行動、且嚴冬令三數月不相往來、不但交通停止、而郵便書函等亦隨之中止、不便已達極點、當局有鑒及此、故有津運事務所之設立、由貔子窩會與大長山島小長山島廣鹿島四會、出資金票六千圓、購來小輪船一二隻、於本月二十四日正式開航、凡乘客郵便皆可往來如意、誠交通之福音云、

各機關遵令放假

【輯安】六月二十一日爲先大元帥張公雨亭三週年忌辰、是日適爲星期、故遼寧省政府快郵代電、通令各縣轉飭所屬于二十二日補假一日、齊子靖縣長奉此、遂飭各機關各學校於星期一補假一日云、

販賣蜜蜂純黃金種

【貔子窩】現寓本埠新邑東油坊內、有王星五者、曾爲關東廳民政署値產係養蠶書記之職、對於農業頗有研究、而於農人副業養蜂、養雞等、尤爲擅長、因本管內養蜂事業、尙屬缺如、故販來純黃金種蜜蜂數箱、以爲提倡、並擔任指導之責、定價小洋五十元一箱、可謂便宜已極、蓋每年可增一箱或二箱、並能得許多蜂蜜、且手續簡便、不妨農作、誠農家所必購者云、

商埠局抓獲煙案

【琿春】本縣西門外商埠地住戶馬某、係回教中人、生有一女、年方及笄、貌頗不惡、伊父母視爲奇貨、異想天開、設燈供客、以備招誘青年浮蕩之徒、從中取利、當經商公安局、張分局長偵知、於昨日、(十九日)下午一時許、帶同長警數名、前往查緝、正値該女在屋噴雲吐霧之際、當場抓獲連同煙具、一併帶局、即時備文、轉送法院懲辦云、

趕辦公務員 審查表

【琿春】縣政府、奉省令、甄別各機關、在職公務員、編其審查表、迅速具報、以資檢定、縣政府奉令後、即轉飭所屬各機關、遵照趕辦、聞公安局、教育局、區公所等、所有委任以上、各公務員、均經拍照像片、編造履歷、不日即將赶辦竣事、由縣彙轉云、

欒局長 公畢回任

【安東】水上公安局長欒雲峰氏、前爲整頓江防、保護水面船隻、旅客公安各事、有須面請省憲請示辦法者、遂於日前晋省、現已多日、茲因在省將公務辦畢、任內事繁、不便在省久稽、即於二十四日晚車返安、入局視事云、

粉麵袋 均貼印花

【營口】各麵莊對奉稅捐局定、業於日昨統將所售麵袋、均貼印花稅票大洋一角、並將原價恢復、刻間每袋低落至二角四分上下云、

夏節放假一日

【延壽】春末夏至、榆花…照…除、可見當局注意新政云、

批示

◎瀋陽縣政府(廿五日)

趙永祥 呈爲私收會費越界棲略等情由 批仰候併案訊明再奪

◎高等法院檢察處(廿四日)

李高氏 呈爲不服處分抗告等情由 批候將卷宗調齊發檢察處查明刑事訴訟法二百四十八條規定辦理

◎建設廳(廿五日)

戰德全 呈爲更正本年春季一二三月營業狀況表等情由 批既據依式更正自應准予備案仰即知照

冠蓋往來

…遼寧站…

▲周大文 前本溪煤礦總辦廿八日晨赴平

▲汲金純 邊署參議廿八日赴錦縣

▲張作相 吉省主席廿八日晨赴錦縣

市房無人問

…四五十元不等、近因忽然遇此荒年、無人過問、惟有建築之…債務者、…自殺云、…檢查汽船、非常嚴重、因衛生…

廣告

上海韓奇逢大醫士黑鷄白鳳丸神效連環不斷之鐵證

○遼安縣賈殿奎來函云啓者前由上海貴公司購來之黑鷄白鳳丸一打服之特別有效今由郵局滙下大洋五十元速發一打以備應用可也

○撫寧縣牛顯璋先生來函云前寄上大洋廿五元購買貴公司之黑鷄白鳳丸半打服之眞有效驗然而未全愈今由郵局又滙下大洋廿五元再從速寄下半打是盼(認明上海韓奇逢牌號)

○吉林蘇公館來函云啓者前由瀋陽貴公司購買之黑鷄白鳳丸一打業已服完經病已愈焉今有舍親亦患是病今寄上大洋五十元購買(黑鷄白鳳丸一打)速爲郵來因等急用云

○綏化王子良來函云(啓者賤內經血不調之症三年多矣屢治無効前聞友人言此藥實有神効今匯下大洋二十五元購買半打火速指下倘服有効當登報聲明(認明上海韓奇逢牌號)

○奉天常年安先生來函(韓奇逢大醫士台鑒啓者因內子患經血不調多年有餘化錢無數亦未治愈今由郵局滙下現大洋二十五元收到後寄下半打爲盼

○通州王子良先生來函云啓者前購之黑鷄白鳳丸半打服後小便發見藍色非常害怕因閱說明書上小便如見藍色(乃係藥達患處)再滙上大洋十二元五角再寄一打以使除根云

○少河口王局長來函云(逕啓者今閱盛京時報載有黑鷄白鳳丸能治愈婦女經血一節眞是靈奇無比今寄上郵票二十五元請寄來黑鷄白鳳丸半打云

河北南宮縣西街生恒號

啓者前閱報紙方知貴號所發行之黑鷄白鳳丸效力偉大茲隨信寄上大洋十元外附寄費兩角收到後祈速寄下是盼

青島蘇文秀女士 感謝韓奇逢醫士

上海韓奇逢大醫士鈞鑒啓者敝患經血不調之症數載治無一效腰腿痠疼有時頭迷心慌四肢無力自服大醫生之黑鷄白鳳丸半打刻下其病若失特此感謝云

上海劉女士 報告病經過

閘北虬江路一百二十三號劉女士來函云韓奇逢大醫士台鑒啓者余患經閉之症一年有餘在中醫診察均謂難治無效乃至後來發燒夜間咳嗽尤甚形容憔悴飲食少進且得病延殘喘不料有余之姊夫購來一貴大醫士之黑鷄白鳳丸一盒服完後心中倒覺見好又購買半打服之一日比一日好於三日間經血復來刻已按月而至病已愈爲此致謝云

李毓芬致王淑英函

淑英表妹青鑒歲志分袂瞬將數秋姊自北下妹寓南旋(中略)展誦大札知吾妹宿病大作(下略)姊去年亦患經水衍期腰疼日甚自視此證半彌溶持據醫生云是勞損之根又因舍弟上滬之便購買上海韓奇逢大醫士黑鷄白鳳丸半月竟得霍然近吾妹可急購此丸以爲常服之品蓋是丸爲女科第一之神丹已驗過多人若藥病相投當吾妹切勿疑而生他慮也專函敬請刻安

獻縣楊雙懷來函

啓者敝人患經血不調之病屈指五年亦未生育於去歲由友人由哈爾濱韓奇逢藥房代購來黑鷄白鳳丸一打云此藥可能通神急速服定有奇效一打服了經血果能調和！今年三月竟舉一子爲此致謝

海城騰鰲堡麗賡言來函

韓奇逢藥房諸君先生台鑒啓者久聞貴公司發售(黑鷄白鳳丸)對於婦女血分病服之大有功效兼有友人介紹所以特函先購五盒隨信郵去現大洋滙票二十五元幸祈領收作速將藥郵下可也

南皮郵局長 趙銳臣先生

逕啓者前寄上一函並滙票五元蒙惠黑鷄白鳳丸一盒服之極有功効腹痛已止惟經水未見今又滙去大洋五元請火速寄下黑鷄白鳳丸一盒以便接續是爲至盼此請

韓奇逢大醫士惠鑒　河北南皮郵局長趙銳臣

錢家店三畬堂 張場長又來函

韓奇逢藥房台鑒前買來之黑鷄白鳳丸據敝夫人言頗見功効眞是好藥今隨信附上現洋滙票二十五元請速指來半打可也　張秀峯啓

韓奇逢藥房無限公司

遼寧馬路灣大紅樓西頭

黑鷄白鳳丸主治 婦女經血不調。經前錯後。經行腹痛。發燒心忙心跳。白帶過多。久不生育。子宮寒冷。腰腿筋骨痛。飲食少進。夜不安眠。腹內有塊病者。頭迷四肢無力者。胸膈脹悶或久患小產。行經血色不正。或紫黑腥臭及淡紅者。氣虛虧血咳嗽痰喘時寒時熱如因邪病因生氣或房事所傷以致崩漏者。結婚數年。從未生育午後發燒者凡患經血各病服之。効力絕大。萬試萬靈。雖老婦服亦能生子百發百中。可謂婦女第一神藥也。心跳或年久之白帶久不孕育子宮寒冷者連服此藥百發百中有立竿見影之功且認殘害之處購服一試其效力便知。

定價每打五十元每盒五圓吉黑區每盒哈洋六元每打六十元

外埠購買直接向各分公司可也

總發行上海四馬路中和里韓奇逢藥房無限公司

分發行天津法界信昌里十三號韓奇逢藥房無限公司

哈爾濱道外萬國東路韓奇逢藥房無限公司

定、仍規定由七月十四日起、至八月十二日止、共計三十日、本縣現已奉到訓令云、

……制實行、將及一載、各鄉鎮長……屯應化散、歸整、五事項、俾收集思廣益之效、爰亦已選出、孤廉集會討論進行……四、各……鄉鎮公所於七月一日成立、其

鮮共黨落網

【延壽】縣政府前奉省電飭……拿韓僑共產黨徒、南在黃甸……轉送縣府法辦、……徹太多、爲應底清查、以除隱患、而免影響治安云、

魯籍馬翠文楊連奉等發起……置山東會館、擬具章程、……政府轉請省政府民政廳核准、……選正式職員、因天雨延期、改於七月一日舉行、所有入會會……該會擬定於本月十一日開會推……辦理公益之議、如果實行、是……乃魯人之福音、當事諸人、其……注意進行、以所符魯人之望云、

……黨治、革除舊習起見、通令各界及各學校均放假一日、以發……貽誤作業、多年積習、竟能祛……

……年間、正興盛之際、一般領……基者、爭先恐後、建築市房、……當時一間、有租一二百元、或……

【富拉爾基】本站江沿……每日開往江省、乘坐客人、良莠不齊、特警有檢查之責、自……加意檢查、如有形跡可疑者、立即帶所嚴訊、以保治安而防不虞云、

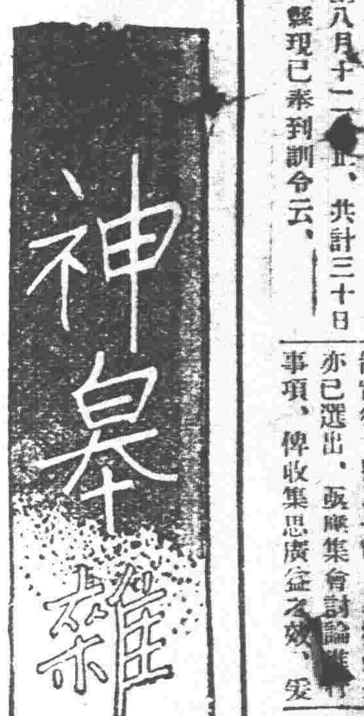

短篇小說 在悲哀中 (續) (汪曉光)

「房東太太。這十塊錢是給你的。六塊錢房錢。四塊錢當謝禮。我明天要遷居了。剛才坐瀛車的穿西服的是我哥哥」他挺着胸膛。裝出很慷慨模樣說。說到『坐瀛車。穿西服』特別提高嗓子。好像怕衰老的房東太太聽不見似的。

『渾蛋！渾蛋！那傢伙眞是渾蛋！有了錢就很可怕了嗎？渾蛋？你花的錢還不是你父親或有關係的人。用合法的和不合法的手段搶來的嗎？你有什麼本領？渾蛋！渾蛋！這類渾蛋你也冒認來做兄弟。要借人的威風用的時候。渾蛋也冒用來作兄弟。自己才是渾蛋啊！』房東太太三步兩回頭的鞠躬着走了之後。他咬牙切齒把雙拳一起一落的在桌面上亂打。這樣地詬駡他人和自己。『怯夫！懦者！儘拚命在學校裏。混得出什麼來。中國的目前學校是可以造得出人才來的嗎！中國目前的社會。也用得着人才嗎？怯夫。懦者！儘拚着命在學校裏混得出什麼？怯夫！懦者！怕什麼？猶豫什麼？在目前的中國。走軍政界還要學嗎？怯夫一懦者！』

『偉人！老七！數天之後。你便左手拿着一枝炸彈。右手執着一枝手槍。殺一部份人。救一部份人。偉人！老七！你是一部份人的救星。你也是一部份人的勁敵。偉人！老七！……』他無精打采地拿了桌上的條下的洋裝書之一本。翻開書兒。便對着自己的照片這樣胡說。隔壁蟋蟀裏的破舊時鐘。好像很用勁的。很有規律地和諧他響着。他的腦筋被弛叫冷靜了。他悔氣說過這樣無意識的話。自己罵自己渾蛋。便是自己侮辱自己的母親啊。他更悔氣今天下午不應該這樣倉卒地就把母親賜給的戒子兌掉。他百無聊賴地果坐着在墻角下下酒瓶笑微地引誘他於是他跳躍了。走前去取了來。傾出滿滿的一杯紅似鮮血的美酒。放在桌上。很沉痛地胡說了之後便喝。喝了之後。又沉痛地胡說『血般紅的美酒呀！你是時代之驕字。你也是我們青年的良朋！我們這種國家社會裏呀。我們內心雖有『蠻力』猛躍。但沒有洩露猛躍的『蠻力』機能。

『美酒呀！我們的內心燃燒了喲。沒有洩露的機會。心裏便覺空虛。覺得空虛喲。便想到你。

『現在的社會好比是個工場。我們青年人更加煤的工人喲。他拚命的加煤要宅燃燒。但又把熊熊的火光禁牢。美酒呀。我們的二弍循環的內心—燃燒和空虛—生活。只用你才可治療。

『不晚上是最後的一次會面了。舉杯消愁更愁 你於我何有哉

『砰』的一聲。酒瓶和地接吻了。而他的好像馴良的狗的尾巴碰着主人時亂擺亂擺的舌頭也靜止了。暗淡的斗室中空氣也好像深更荒墳四面的一樣沉靜了。慘淡的燈光。在悠靜的空氣裡掙扎着。好像宣告宅的滅亡即之將來臨。穿着西服的青年。躺在床上嘆息着開始往迷離悅惚的內境中找生活了。瀟瀟的夜雨停了。室外墻角的蟋蟀振翅悲鳴。好像代那位青年悲哀一樣。

第二天。第八師第十九團多了一名新兵。他是一位穿着西裝襯衣S的大學的學生。

二、〇五、一二

易經引義

渙奔其机悔亡

九而居二。宜有悔也。然當渙之時。來而不窮。能亡其悔者也。故其象曰如此。按九而居二。以陽而處陰。爲失其故居之象。人而失其故居。因何如之。其在人也。本一有極高之德。乃一時之誤。非終身之誤位者。其位不得日不高。其權不得日不大。其民不得不衆也。其人本爲君子。非甘居下流。不求振起者。其亡也。未必不可再存。其失也。當然可以再補。此其所以得奔也。如唐玄宗。以開元之德。在於民心。所以民心未至於大渙。安史之亂。出奔於蜀。失德如此。何以得奔。可以知其失德之不甚也。其他不可枚舉。皆人心未去。得以復存。奔其机之象也。机可以憑依之物。人之出奔。無可託命。一旦得其所憑。乃吉之象也。如玄宗之在蜀。其地險而可憑。又有郭李大將。有恢復之能。無背叛之心。更大有可憑者也。至於德宗。亦復如是。奉天一城。非必可以爲机。而李晟渾瑊。則大可以爲机者也。人全於失民心。同一亡也。而有此之分別。則德之在人。如一机然綴急。而有可憑。如机之爲物然。人亦何若不脩德乎。

歡迎投稿

春蠶自縛 引起兩面夾攻

編輯先生。我因爲一個朋友現在處於進退維谷的地步。他自己、羞的關係。又不敢說。我見他終日不安。精神不好。欲安慰他吧？而又不能了解這個問題。因這個問題。是他愛岡關鍵。請先生指教。他是個誤解自由戀愛的青年。他今年已竟二十二歲。因爲身體有病。故於初中畢業。即未升學。於十三歲時。他母親即給他娶了妻了！這幾年來。感情平常。不幸於今年。與某醫院的女練習生。發生戀愛。她是個十九歲的姑娘。初則兩通信訊。而後竟發肉體關係。現在她竟要求與他結婚。而他家中有妻。焉能再娶呢？因爲他當她。未說過有妻。現在已竟到這地步。他於無奈中。已告達她了。但是她即作妾亦願意。而他的妻。可極端反對。他要娶她。他妻就要告他。如不娶她。她家也要告他。略誘罪。我去她家勸她父母幾次。但無論給什麼條件也是不行。簡直不要娶她。而他的妻也是十分强硬。毫不讓步。要她就要告。現在已不能調解了。只可以法律解決。不知他是否犯略誘及和誘罪？請指示並尚有兩全之法嗎？因他也是個可憐者。家庭既不遂心。故與愛情所感作出這事！他平日是很慎重老實的青年。我也不加思索。想一句寫一句。所以寫的很不連貫。請原諒。

五月卅一日由大自新民縣啓

(記者答)有妻再與他人戀愛。本難使人諒解。不過你的友人是舊式婚姻下的一個被壓迫者。所以他與另一個女子發生關係。也是情理之常。他的髮妻與女友。既是抱定這般態度。又不易和解。恐怕不能制止兩個女子去控告的。有人說。女子未滿二十歲與男人發生肉體關係便算誘姦。但無論如何。你的友人。不能一點沒有罪過。他純粹是春蠶吐絲自縛了。最好給他的女友。另外嫁人。還能算是上策罷？

商店眞不自由 不許讀書看報

編輯先生。近來貴報闢有『摩登』一欄。專供解除青年苦悶而設。披閱之下。甚喜甚喜！我現在。也有些難解的問題。不客氣的說。也就得麻煩麻煩先生。給我一個援救的方法了。我是一個在新舊商化裡。染着的青年商人。在我九歲在山東家入學的時候。知識是非常狹隘。耕到十五歲。卻佈惜點念書的用處—亦知道用功。但受了舊有的教法不良。對於所念的各書。總是囫圇吞棗的過去。事後是一點不懂。而今憶之。痛惜萬分！我十七歲那年。因在在私塾念書。是無從的。想要升學。又受經濟壓迫。所以於那年秋天。毅然別了閤家老小！來到遼外。拾身商場。當我出外心猿。發出萌芽的時期。因見鄉下『郁都平丈我們的老先生們。終日拿着『子曰』兩個字。指天畫地的。不絕於口。對於世事人情。地理常識。是茫然不知。我因看這般光景。自思。若不早爲之計。恐怕前途亦將爲淺潤。貽害非淺。所以不期然而然的。就把出外的心志決定了—擴充擴充眼界。練達練達智能—我由十七歲到現在。又是數年了。我在這幾年的期間。不過學了些『裝烟倒茶』。習了些『歡迎顧主』。而於經濟的眞諦。還是沒有成熟。惟對於我往的商號法規。是知與新法。大大不合理的。他項腐敗劣跡。就不必論啦。祇就他睡覺一項而說吧。在現在這個最短夜裏。每天也總得下午十一點鐘以外。始能命睡。把些閤櫃的年青們。困的一個一個的。不是伏着櫃枱打盹。就是依着他物鼾睡。我親見這般惡商化裏的光景。眼睛裡的淚珠。不覺奪眶的掉下來了。尤推而爲世界受困樣困苦的青年們。痛苦萬分了。唉！先生。這等束縛。可得怎樣解除呢？怎樣能使經理人。行新商法呢？並我雖在這個惡化裡居着。而於念書的印像。卻時在腦海裡旋盤旋。所以於有餘的時候。不是偷着看書。就是偷着看報。(舊商規不許年青們看書看報)的自由—我的學問。覺有由這上頭用功得的。照比數年前。進步了不少。在這個時期。我我有心重整我念書的旗鼓。又怕受經濟指揮。若將就下去。又不願受惡商化的束縛。若是改業。又不知到做什麼好？在此種情形之下。讀書不能。將就是不願。困的我如陷五里霧中。不知何日得見光明。奈於百難之中。指出一路。因想先生。是個指路的仙人。啓標的先生所以特祈先生。對於我的痛苦！在『摩登』欄內。給我一個圓滿的答覆。萬勿以文陋而見棄。所是我十二萬分盼望的啊！此外還求先生。對於我看的書。尤應當看什麼好。亦望指示。爲迫切！此請

撰安 宋敬達自遼外寄

(記者答)你的自强心。很極欽佩。不過中途改業。很不容易。任何機關。都不能絕對自由。你暫時忍耐一點好了。社會是慢慢開明的。但無一勞而逸之利。無一想即得之機。所以得勵毅進取。

答吳墨林君 從醫學方面所看到的貞操 (姚紀彬)

貞操。在宗法社會的國家。視爲婦女中之最重要問題。自從女權運動高唱以來。貞操在道德的價值。已爲一般者所打破。沒有存在的理由了。而在醫學生理上的研究。仍是不可少的。不過貞操須由男女兩方共同保守。而片面之貞操。應在反對之列！

貞操是什麼？

英語叫 Chastity 德語叫「reure」中國叫作貞操。譯本來的意義。是言淸潔。說是守正而不爲外情所動。就是身心正潔的意思。原來身體的汚穢。易於洗去。而精神上如經一度汚染。便永呈穢損。難於消滅。所以貞操而保守。各國仍多重視。

貞操的界限

精神清潔的第一要義是性Sex道德的保守—法律裁制。除和契約的夫婦外。不准和他異性發生性的關係。保守一夫一婦的制度。無論男女倘有和第二異性發生性的關係。那就算破了貞操。這是狹義貞操的說法。更以廣義的說起來。不但以肉體上的破操。視爲精神上之汚點。就是心而姦淫之念。也算是破貞操。所以兩性的心理描寫異性。或想像姦淫。這就是精神的破操。

貞操的兩意義

普通守貞操。和破貞操。多指肉體上的。由既婚未婚。而分二種。

一、第一義貞操。未婚男女。絕對禁止和任何異性發生性的關係。而保存其童男處女的生活。

二、第二義貞操。已婚男女。絕對禁和第二異性發生性的關係。

貞操的變遷

在未結婚時。兩性須保守第一義的貞操。既結婚後。第一義貞操完全打破。而再守第二義的貞操。這是貞操的變遷。在道德上完全許可。不能算是破操。在西洋許可再嫁。所以婦於夫死後。則由第二義貞操。而轉入第三第四……義的新貞操。這三義以下的變遷的貞操。在中國舊道德家仍是完全否認。新道德家是極端的高唱的。至關於貞操生理上的情形。那又是另種問題。

貞操在女性生理上一般的鑑別

一般的處女的貞操。是根據處女膜的破壞。處女膜。爲閉鎖膣孔之膜狀物。係粘膜之皺裂。外陰部與內陰部以爲界。呈輪圓形。其邊緣平滑。然往往有多數之切痕。呈剪綵狀。其上下二緣狹隘。側緣寬廣。酷似唇狀。又有篩橋。狀之中隔。分二三之膜孔。在於初次性交。而致破壞。略有出血狀態。所以一般以此爲純潔處女之徵。然處女膜。有先天缺損。或因外陰部潰瘍性的病症。並過力動作。有患手淫。均能使之破壞。所以處女膜之破壞。不能鑑定是處女貞操之破壞！

貞操在女性生理上醫學的鑑別

照 Waldstein Ekler 氏『性交反應說』講起來。一度性交後。女貞體中因精子作用。就發生一種反應酵素出來。這酵素是由子宮和喇叭管輸送未取孕的精子。而穿通粘膜。進入血液。血液受此激遂生反應酵素。這酵素對於雜次性交。不變化而呈同一反應。不過受了異性的精子的混入(如再嫁或淫奔)遂起異性反應。WE二氏。照此試驗。說可以正確判別處女和非處女。就是有夫之婦和他男子發生姦淫。也可判別出來！

在處女 Maid ein Junges madchen ein Junges dame 因酵素作用。一變其常態。就是乳房臀部和各種生殖器官。漸次變化發育。在體質上果有這些變化。在性格上的變化。更爲顯著。所以不貞的婦女。和多數異性交接後。血液中變化複雜。生了許多不同一的酵素。其性質遂流於荒淫(如娼妓性淫)Lombroso ferrer 氏等。拿娼妓的原因。歸之於先天性具娼妓型。其當娼妓淫的特性。未始不是因爲後天接觸多數的男子。就是因精子作用。形成複雜的酵素。致惹起生理上的變化！

貞操破壞後在生理上的影響

婦女的貞操。不論自己破損。或被人蹂躪。不但關於道德問題。而於生理上有莫大的關係並直接影響到種族。據W及E二氏的說。亂交的結果。發生身心的變化其貽害如下。

一、失貞婦之子女不良。在反應酵素有効期間。即姦通後二週間。如由本夫受孕。那麼胎兒雖是本夫的種子。可是血液中已經一度被異性精子汚染便不能純良了。

二、不純潔婦之子女不良。以前不貞。雖經改正。而所生子女。仍有種種缺點。如畸形。病弱等。即使體格强壯。精神上之發育。定有影響。事實上不良的少年男女。的確多出於不貞的家庭中。

貞操是由兩性保守

舊道德主張的貞操。是片面的。壓迫的。利己的。單爲一般學者所不認了。原來貞操。是相對的。是由於兩性間相互發生的。倘要沒有兩性。那就可說沒有貞操。所以女性既爲男性保守貞操。男性同時也不得不爲女性保守貞操。以保平衡。這樣方可符男女平等的原則。而家庭方面的凌亂現象。也就消滅了！

寫於瀋陽太德生藥房

家庭生活的觀察 (高昭)

誰都知道家庭是社會的基礎。國家的根本。家齊而后國治。這是先賢所昭告我們的。男子在社會上做事。有興趣。有精神•是間接受到家庭生活的快樂而來。反轉來說。如果一個人精神頹唐。處處抱着消極觀念。可斷定受了極大刺激的緣故。而又大多數和家庭生活有關。除了自己作學之外•所以家庭生活。較社會生活。尤其是重要。今將我所見到的家庭生活種種。少叙述一下。尤希望讀者諸君。來共同研究。

(一)姑媳。姑媳不和。十居八九。有的是惡姑虐待媳婦。有的是潑婦忤逆姑。爲什麼要虐待•爲什麼要忤逆。歸括一句都是習俗的劣根性使然。做姑的要作威作福。表示權威。做媳的要倒戈相向。表示潑辣。於是家庭中。充滿着戾氣。家庭生活。就毫無樂趣之可言了。

(二)妯娌。妯娌不睦。事屬常見。姊說娌的非是。娌說姊的是非。爭姑翁姑。咕聒夫婿。爭寵恃憐。嫉妒搗亂。各顯神通•有使役的。挑動其中。更加天翻地覆。鬧得雞犬不甯。和睦的簡直很少很少。

(三)姑嫂•姑嫂也是親熱的少。交惡的多。所謂尖嘴姑娘。往往在父母面前。撥弄是非。因此姑媳格外變成水火。夫婦恩愛的。也被小姑唆使到不睦爲止。家庭生活。常在愁雲慘霧中過去。似此有何樂趣之可言呢。

(四)俗語說得好。若要家不和。討個小老婆。所以男子娶妾盈前。非但得不到家庭樂趣。并且進退維谷。身體沒有自由。生活因經濟拮据。而感着大大的困難。因之處處抱消極觀念。這是自作自受。

所以最好的家庭生活制度。是要人人實行一夫一妻單純小家庭的制度。吹簫譜琴。夫倡婦隨。愉快而又甜密。男子在外辦事的興趣。也會愈加增高。其裨益於社會爲何如。雖愚者可以想像而得之。

性病的慘苦 答不幸的女子

梅毒。是一般人說花柳病的綜稱。其中包括三樣完全不同的病。一是楊梅毒。一是淋病。三是軟下疳。這三種病的傳染方法是相同的。從男的傳給女的。從女的亦可以傳給男的。梅毒這病。不但誌於患者的本身。尤可怕是傳染未生的子女！談到他的病理。也很複雜。週身各部組織。都有被梅毒侵犯的可能。所以他的病狀。自然隨之各異。若以社會眼光看來。梅毒是關係兩性切要問題。已爲近代文明末路之最大問題！

梅毒是螺旋體極微小的一種毒菌。他能從生殖的器官。侵入血系內。漸漸往人體各重要部分。做他破壞的工作。所以皮膚就生斑疹。不久則變潰爛。流出些膿血。時感痛癢。漸漸毛髮也現脫落。喉嚨音啞耳官也告去聽覺了。此外骨系。消化系都被波及。不久傷害身體的要緊的器官。就危及生命了。

往者不可諫。來者尤可追。既往失足。不必追悔。身投泥河。詰是弱者行爲。於你生活和病。又有什麼補救呢？照你所述的病狀。不至於算是絕望！最要緊趕快找一個可靠的醫院去治療。經濟方面再和你的親友去繫求。因爲人類都有同情的心。想已不能就推決了！關於該病的詳情。在數言談。當能陳述。因此限於篇幅。和時間。不能再多說了！

蟾卿姚紀彬寫於省垣

愛人赴瀋陽 來信無地址

記者先生。從貴報闢了『摩登』一欄後。對於各方種種的難決問題。皆予以相當的解釋與指引。使一般陷於苦悶環境中的人們。得有相當的援助。先生的精神實在是令人佩服。現在我有一個不能明瞭的問題。要請先生代爲解釋一下。我有一個朋友。雖然只見過一面。但是未曾談過話。不過彼此也都知道誰的。在双方的心意中。不覺也都存了一個愛慕的心情。在前些日子。她已經回了她的原籍去了。關後得着她從瀋垣來了一封信。說她現在瀋垣讀書。但是並未指明何校。亦未標明通信地址。但是她這極力希望我把我的現況去信告訴她。記者先生她來信不書明通信地址。還要叫我給她通信。不曉得這是什麼意思？並且我用什麼方法可以把信投到與她呢？有人與我主張說。可以在報紙上與她通信。但是我想關於友誼的私信往來。報紙是不能登載的吧？如果我要是就這樣的沈寂下來。不給她一個回音。豈不是辜負了她的情意了嗎。但是她來信不肯書明通信地址的心理又叫我捉摸不透。以上的問題。在我心中好久不決。所以請教於記者先生。請您費上幾分鐘寶貴光陰。示一個心理的解釋與相當的辦法。則幸甚。

梅影自松濱寄六．二〇

(記者答)你太情癡了。她這般對你寫。不當拒絕。你若之不覆好了。

社會上出風頭人的鳥瞰 (續) (高蓮心)

連名稱未聽過。實難一一舉出！總而言之。至少一個女學生—如果在二十歲左右的！每月臉的消費。須七八元的！人們香美。固然是先天的！不能否認。可是也不能一味的奢華。咳！狠大鼻子的一瓶六角現洋的香水啊。立刻就香宗了。因爲你不是香妃的身體。而會永香！

我也曾在青年會。偵察部裡存着一些女學生們。修飾的未免過甚。反形不美。大塊皮兩外。鬧點的像猪血一樣。這作八日啦她！她也何曾不以爲這出風頭啦呢？

她父母省吃儉用。攻她念書。她不但不好好幹活。倒先要買一個鑽石鎦子！至於一錢市八九元的(COTY)香水。指甲！差不多成爲一種普遍現象。我承認在現時。還不夠奢華！男學生們。也如此。學文法的。先作幾件長袍短掛。裝做伪名仕。學理工的。先買幾身洋服。裝西洋科學家。簡直是奢華的不得了！這也要闊綽。他也要擺樣。真美之至。哎呀！你和娜們啊！忘掉你和娜們的家境啦嗎？很一定是有錢唄。也何必心急不得立爲吃穿的快揮霍呢？

你可知道。社會是不顯你的譬喻你也穿西服。他也穿西服和是？他是美國呢？你是日本呢？旁觀的。眞是羨慕他。不羨慕你。假定你也是美國呢。害是照例不顯你。因爲他。不徒有美國呢西服。還有疑意哩！

本這個定理。那末。奢華的人們！失望了！出風頭？也許能。可是不一定的！哼！細細提弄你自己的裝飾品。天良上。……不？

至於社會上其他一切農工商闆闊社會——也沒有一個不奢華的。上次天齊廟會。——瀋陽——我因一時的興會！(在生以來。除我九歲那年。在遼陽迓一次金銀庫廟會。和前年二十歲那年。在瀋陽第二次迓娘娘廟會外。)這次迓廟。總算第三屆啦！說也奇怪。將到廟門我就覺得我太無賴！我穿什麼會這一袭布貨——人啊！用佛家眼光。看也不過是內貨吧！——來擠！

眞應有辦法！買高香大馬子的！穿一身線春袂袍。貴瀛水的。手提大皮夾。不嘗紙糊老虎般的裝雄。奢華了！然而這是出風頭。這確是出風頭！

其他政客………。大腹賈的奢華。更不得了。爲省篇幅起見。從略！請諸位舉一反三！

奢華的人們啊！

瞧。舉眼瞧。

他也是當年的貴家哥們。
爲什麼就變作吳下阿蒙？
他也是當年的富家子弟。
爲什麼窮得四壁空空？
他愛奢華。而不專心念書。
所以。
也會成了一位今日的冬烘！
仔細想。
仔細想。
人們呀！要認清。
歧途旁邊的天神的手指示。
濁途在西。清途在東！
莫走錯了道路。
莫一味的朦朧！
河可決。
山可崩。
天地可亮。
我的偉大志趄。不能逃入虛容！
何必呢？
玩闊綽。
裝假雄。
人們啊！知道嗎？
硃頭金盡！日暮途窮！
此上無言。不如凡庸。
凄涼的景况。還不打緊。
爲什麼一事無成。淪落了一生！！

誠如以上我所說那些出風頭者。爲青蛇怪物！何見怎樣才夠得眞正出風頭呢？說也可笑。照根兒我也不敢提！因爲要提呢。恐怕諸位定要說我這篇文章。竟說反面了。正面話太簡單。其實正面話。也眞靜當的簡單。不過作者要針砭現時的社會起見。所以很不客氣的撥不擇以徊於途。每段附以詩歌。也彷周時的各處歌謠。以便採納。(未完)

解悶文謎 (趙東華)

陰雲密佈(古文句一)隔離天日。
鬧(俗語一)門市。
作(四子一)何可廢也以羊易之。
龍戰於野(易經句一)其道窮也。
前呼後擁(古文句一)從者塞途。
水(字一)洞。
水(古文句一)載舟覆舟。
弒(古文句一)文武並用。
我丈夫的預算(時人一)余漢謀。
風息潮散(古文句一)水波不興。
孟孔之故里(時人一)鄒魯。
穿洋服戴禮帽(古文句一)悉如外人。
忽寒忽暖(古文句一)氣候不齊。
聖人(藥名白頭)賈衆。
南無(口語一)那麼。
卩(地名一)蓋平。
朝遷夕移(四子一)居處不安。
仲尼失踪(四子一)孔子不見。
七十二子(四子一)聖人之徒也。
午時不走(四子一)未之能行。
才(四子一)不言而信。
明治回國(詩經句一)其命維新。
檢察始終(四子一)觀其所以觀其所由。

廣告

遼寧省立第三高中招生
(校址)北陵
報名 七月一日起至十二日止 簡章函索即寄 須附郵票一分
名額 文科理科各五十名
資格 初中畢業
手續 交四寸半身像片一枚報名費一元及畢業證書
考期 七月十五十六兩日
考試科目 文科黨義國文英文數學史地 理科黨義國文英文數學理化
費用 錄取後先交學費四元預費五元

臨時大賽馬
入場彩券 每日開彩
頭等 金壹千元(商品券)壹枚
貳等 金參百元(商品券)壹枚
參等 金百元(商品券)壹枚
四等 金二十元(商品券)拾貳枚以內
開催日 六月二十日(星期六)廿一日(星期日)廿二日(星期一)『雨天順延』廿六日(星期五)廿七日(星期六)廿九日(星期一)
勝馬投票券 金五元、金貳拾元之兩種、
於大連星個浦競馬場
社團法人 大連競馬俱樂部 電話三一五五三番

恭頌 駐熱陸軍騎兵第十九旅旅長石公寶廷、……德政
[illegible]

辦理民事刑事商事並海事審判顧問等法律事項手續特別迅速如蒙惠顧無任歡迎
大連薩摩町四十五番地
前大連汽船株式會社天津支社長天津日本租界局總辦
辯護士法學士海事審判顧問 松本文三郎 電話六八七八番

浙江省杭江鐵路工程局通告
查本路杭州至江山一段業已售票營業並定於七月一日通車至蘭谿自此而上經義烏金華等縣以達蘭谿一切工程正在積極進行之中亦將計日通車所有各站站長及車隊長等職缺額尚多亟應預備此項人材以備及時任使凡有下列資格之一而年在四十以內體力强健願在本路服務者請注意後列各條
待遇 站長 月薪國幣六十元至一百元 車隊長 月薪國幣四十元至八十元
資格 一、大學或專門學校鐵道管理科畢業曾任國有鐵路站長車隊長三年以上者 二、中學畢業曾任國有鐵路站長車隊長五年以上者 三、曾任國有鐵路站長車隊長八年以上并曾經學習電報收發敏捷者
登記手續 一、畢業證書二、服務證書三、詳細履歷(須註明現在及永久住址)一份四、本人最近像片(四寸半身)二張 以上各件函封附雙掛號寄交本局車務股經審查合格者即予登記並將證件先行寄還俟有需用另行函約其不合格者亦將證件履歷相片等一併退同本人

瀋陽電影院 四經路 七緯路
六月廿八日(星期日)至七月一日(星期三)連演四天
「飛大艦隊」男主角佛羅倫斯「歐戰大觀」女主角愛都麗士流
大明星羅達西 女明星甘明合演
香艷風流 宮闈秘史
風流天子
佈景 金碧輝煌 雍容華貴 劇情 香艷風流 情深似海 主角 一流明星 名震天下 表情 熱烈細膩 滑稽詼諧
打破君王迷夢 存神君子如迷 溫柔鄉裏 足千秋 何必澤流 說甚金鑾 紫禁 九有 無非新鮮 照牢 有情不遂 受煎熬 皇帝不如 不要
下期 爲他人作嫁衣裳

370

廣告 遼寧萬芝堂藥店

優 萁 立 止

補腎丸

咳嗽藥

此藥專治男子先天不足後天虧損少年破身太早房務過度腎虛腎寒精冷如冰不能種子陽痿不興興而不久夢遺滑精腦髓空乏腰痛耳鳴精神短少自汗骨蒸以及婦女經脈不調赤白帶下下元虛冷久不孕育等症服此藥添精種子狀陽補腎大有奇功

每匣現大洋一元五角一打十五元半打八元整

專治男女老少諸般咳嗽不論年深日久虛損勞傷咳嗽吐衄痰中帶血傷力咳嗽肺虛痰喘睡臥不安飲食少進內傷外感肺經不清此藥善能止咳定喘養血清痰能補能和能散清管保去根永不再犯立見功效

每付現大洋四角五付一元八角十付三元五角

總號遼寧大西關中間路南支號(商埠北市場路北 日本站大街路南)萬芝堂啓

外埠購藥郵費自備本堂醫師宋子岐孔益忱劉春廷應診

中國自動話四千一百四十三號

哈佛司顛動不妨錶

哈佛司錶 機械堅固 走時準確 顛動不妨 價廉式美 經久不損 實錶中首屈一指

瑞士哈佛司時錶公司東方總經理處

遼寧 日語郵便局前春日町 合名無限公司 森洋行

分行 大連(浪速町商店街 銀座通角)

電話日本三〇七三番

金剛藥片

主治 先天不足房事過度手淫滑精乏嗣陰萎短小陽痿不堅房事不久見色早洩老年精衰中年斷傷精神困倦頭暈眼花耳鳴心跳氣急夜不安寢凡因腎部所傷腰疼腿軟四肢無力形容枯瘦戒烟體弱各症新久保効

服法 每日早晚飯前服二片若有房事一小時前服四片白水送下

特效 常服保腎安神身體健壯房事快美補血生精藥性平和四時皆宜老幼男女均可服用非市井春品也

定價 大洋每大盒五十片大洋二元四角 小盒廿片大洋一元 大盒半打十二元 小盒半打六元

本堂因擴充營業酬謝主顧 大贈送四十天買一盒送一盒勿失良機

哈爾濱道外正陽十四道街老福春堂總售處 外埠函購不加郵費

遼寧鐘樓南大成藥房 全江省德大盛 全軍署街大吉祥 全和發源 江省中西藥房 吉林泰華西

測量、製圖機械器具一切 製作 修理 販賣

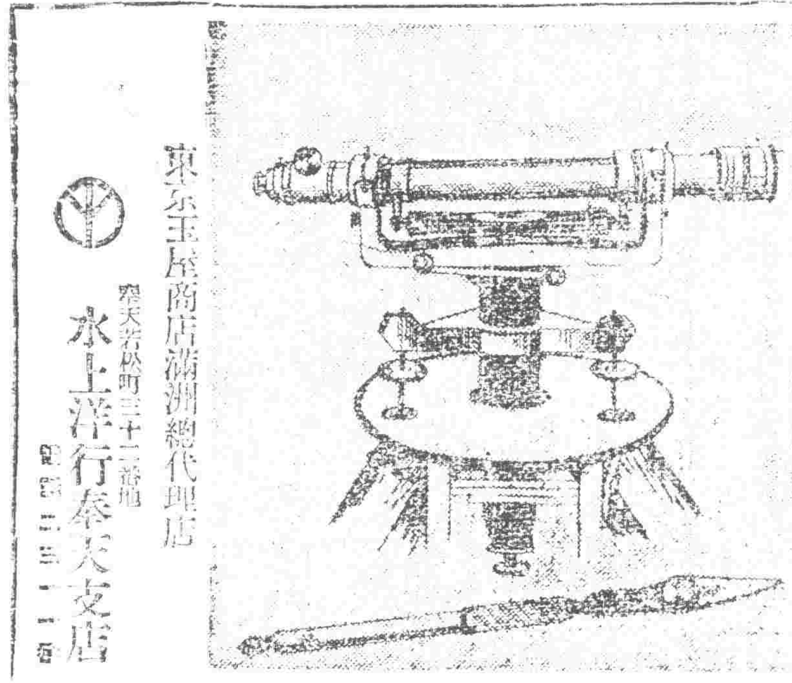

東京玉屋商店滿洲總代理店

奉天若松町三十二番地 水上洋行奉天支店 電話二一一番

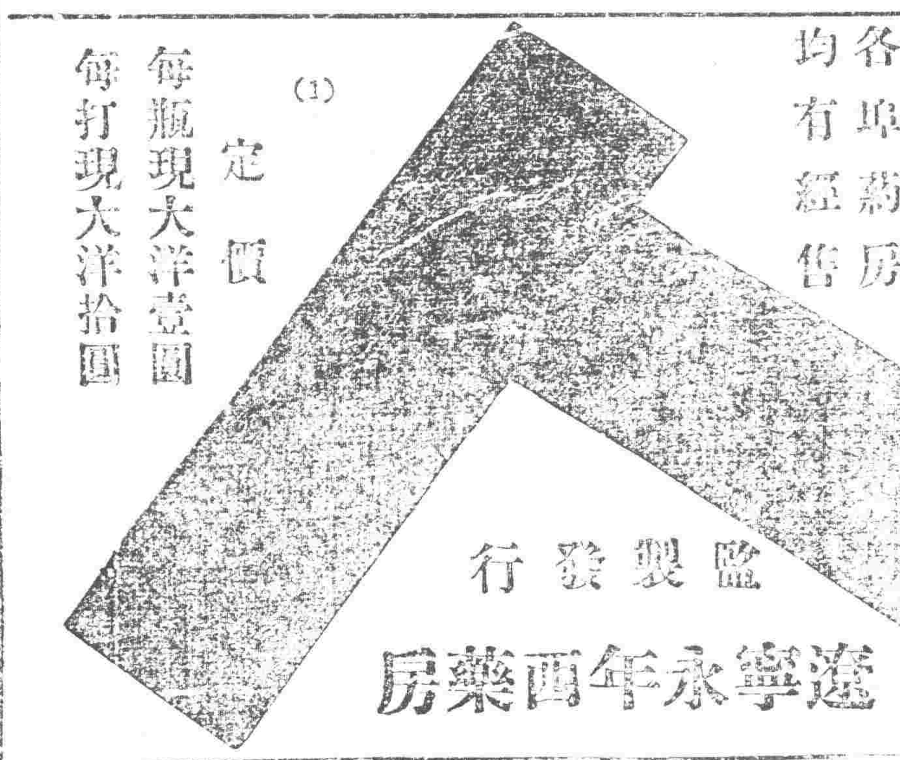

中國銀行特種存款廣告 南北滿各分支行

邇年以來政局既趨鮮有變遷經濟組織迄未完備即無普遍全國大規模之儲蓄銀行又無信用可靠之人壽保險公司民衆方面每苦於儲蓄之無方而金錢之浪費在所難免今也訓政伊始風尚趨重穩健企業須由正軌本行爲補助社會經濟之缺陷培養民衆節儉之美德起見於此過度時期添設特種存款五種皆已規辦存戶有遷移皆可就近撥轉無論數目多寡均可隨時存儲不惟日息優厚即長短期限亦盡可自由小款零錢用之不竭其費日積月累全是立業積金邦人君子盍興乎來 茲將五種存款概略分列如左詳章函索即寄

特種活期「零星儲蓄」以平日樽節所餘之款零星儲蓄積少成多可作下列等項正用

零存整付
企業治產 婚喪儲蓄 失業預防 娛老基金
預計將來有正大用途於相當時期分期預爲存儲以備到期支取一筆巨款者宜採用此種儲蓄如每月存洋十元繼續存十五年到期可得本利四千四百八十五元四角二分倘再延緩十年提用不再按月續存可得本利一萬三千〇八十七元七角九分

整存整付
企業治產 婚喪儲蓄 其他基金
凡有整款未至應用時期不欲動用或學校會社基金及其他企業公積金不動用者均宜採用此種儲蓄以期滾入利息愈積愈多如存洋三百四十二元十年滿期可得本利一千元如存一千一百七十四元二十年滿期可得本利一萬元

整存零付
養老年金 女子學費 遺族郵養
預提一筆整款備作將來須用途分期支取者宜採用此種儲蓄如存一百元十五年後開始付還每年分二十次付還均付還十一年二次始付還每次可付還本息一元七角共付二十次如存洋五百元不繼續不斷平均付還十年後每年二次付還本息一百二十二元〇七分共有二十次

存本付息
養老年金 子女學費 遺族郵養
凡欲存本不動而以所得利息以備按時支用者宜採用此種儲蓄

又城內設有倉庫兩處日站設有倉庫一處專做皮張猪尾及貨押物款事手續簡便利率從優如承惠顧請至敝行接洽辦理

大連肛門醫院內田鎮一先生

係東洋名醫類蒞東北垂三十年中日官商士紳患病諸公多求先生診治莫不手到病除先生曾經營口道尹公署聘充衛生顧問歷職十有五載一切關於衛生施設悉出其宏謀碩畫有功該埠誠非淺鮮歷蒙國政府獎給三等文虎章四等嘉禾章三等寶星章慶贈殊譽學滿中外茲於大連市西公園町常盤橋際瓦斯會社前創設大連肛門病院夫痔之爲症患者每感根治之乏術每犯必致床褥呻吟備嘗痛苦且療治之法固多而確能奏效者實寡先生對於是症獨有特異之研究最近發明一種極新療法不但不感痛苦且其效如響不用針灸不假電灼不割不剪只憑治療需費極廉永不復犯凡脫肛痔瘡肛門破裂諸症一經先生診治無不奏膚功特爲抱陳病而呻吟者介紹俾知有所問津焉

蘇楚珍 王寶麟 曾一之 吳子才 石芥之 尹伯明
閻之如 龐睦堂 江仲寧 常順洪 王醒川 鮑友文
同啓

老刀牌香烟

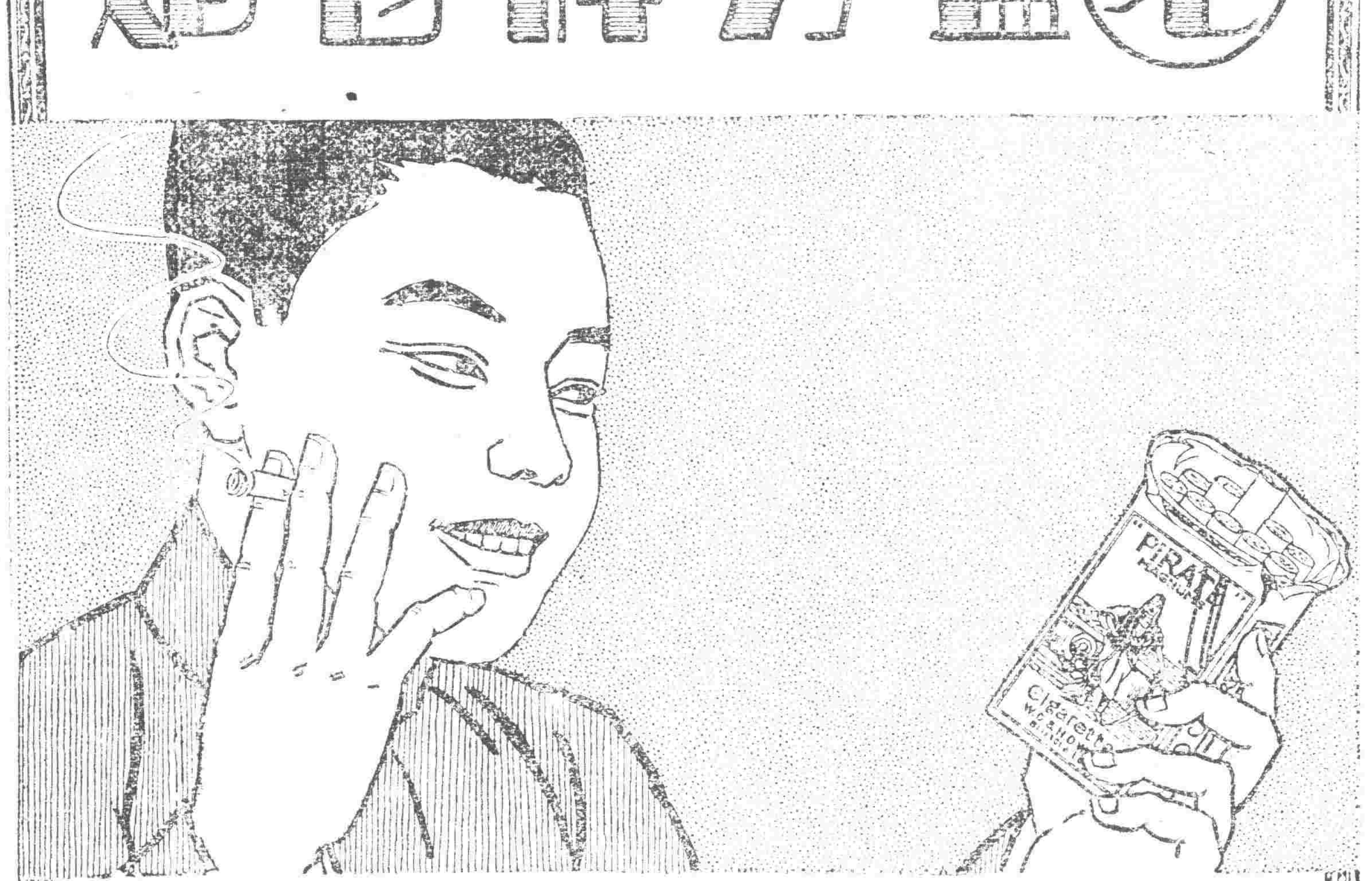

盛行數十年的老牌畢竟與衆不同

芳齡雖逝笑口常開

斯何人歟盍服用清導丸之女人其肝腸常保其健康故能精神愉快皮膚滋潤口氣芬芳笑臉明眸無往弗適無在弗樂雖芳齡已逝而笑口常開也 湖南衡山馬石安山房馬鄂華先生來書云「七月間舍下女威患大便秘結月餘不通後服清導丸數劑即能依時如廁體氣大勝從前其後舍妹亦患斯病五日不解家父囑投清導丸數粒翌日亦即告痊足見真藥中之神品也」

清導丸藥性和平出自天然服後絕無絞痛瀉泄之弊更無成癖難斷之虞蓋微利平肝之無上妙劑也 價目每瓶七角六瓶三元五角郵費奉收 遠東總發行上海江西路四五一號韋廉士藥局

各埠藥房均有出售

韋廉士紅色清導丸
PINKETTES

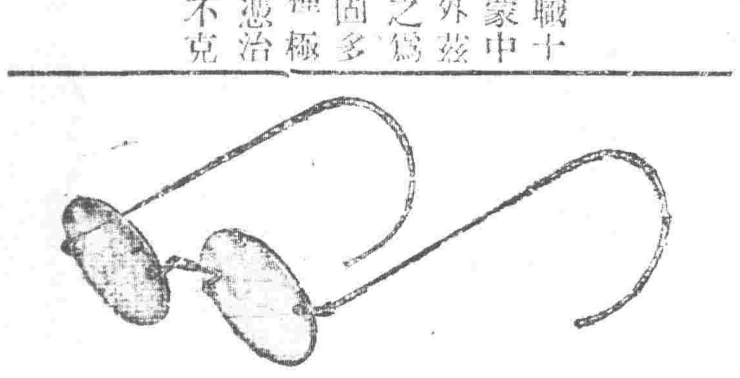

水晶 精選上品
茶晶 廉價發售
開明眼鏡專家
遼寧古順絲房對門